

REGIONE PIEMONTE BU18 02/05/2019

Azienda sanitaria locale 'TO3'

**AVVISO PUBBLICO PER IL CONFERIMENTO DELL'INCARICO QUINQUENNALE
DI: DIRIGENTE MEDICO - DISCIPLINA DI IGIENE, EPIDEMIOLOGIA E SANITA'
PUBBLICA PER LA DIREZIONE DELLA S.C. SISP – ASL TO3.**

Allegato

**AVVISO PUBBLICO PER L'ATTRIBUZIONE DI INCARICO DI
DIRETTORE DI STRUTTURA COMPLESSA**

In esecuzione della deliberazione n. 227 del 12.04.2019 è indetto, ai sensi del D.Lgs. n. 502/1992 e ss.mm.ii., del D.P.R. n. 484/97, del D.Lgs. n. 165/01 e ss.mm.ii., dal D.L. 158/2012 convertito in Legge n.189/2012 e della D.G.R. n. 14-6180 del 29.07.2013, avviso pubblico per il conferimento dell'incarico quinquennale di:

DIRIGENTE MEDICO - DISCIPLINA DI IGIENE,

EPIDEMIOLOGIA E SANITA' PUBBLICA

PER LA DIREZIONE DELLA S.C. SISP – ASL TO3.

Le modalità di attribuzione del presente incarico sono disciplinate dal DPR 484/97 e dal D. Lgs. n. 502/92 e ss.mm.ii.

All'incaricato sarà attribuito il trattamento giuridico ed economico di cui alle disposizioni legislative e al CCNL per l'Area della dirigenza Medico Veterinaria vigente. L'esclusività del rapporto di lavoro costituirà criterio preferenziale per il conferimento dell'incarico.

1) REQUISITI GENERALI DI AMMISSIONE

1 Cittadinanza italiana, fatte salve le equiparazioni stabilite dalle leggi vigenti, o cittadinanza di uno dei paesi dell'Unione Europea o Paesi Terzi. Ai sensi dell'art. 38 D.Lgs. n. 165/01 e dell'art. 3 D.P.C.M. 07.02.1994 n. 174 l'accesso all'impiego è esteso ai cittadini degli Stati membri della U.E. ed ai loro familiari non aventi la cittadinanza di uno Stato membro che siano titolari del diritto di soggiorno o del diritto di soggiorno permanente in possesso dei seguenti requisiti:

- godimento dei diritti civili e politici anche negli Stati di appartenenza o di provenienza;

- possesso, fatta eccezione della titolarità della cittadinanza italiana, di tutti gli altri requisiti previsti per i cittadini della Repubblica;
- adeguata conoscenza della lingua italiana ai sensi del D.P.R. n. 752 del 26/07/1976.

2 Idoneità fisica: l'accertamento della idoneità fisica all'impiego, con l'osservanza delle norme in tema di categorie protette, è effettuato, a cura dell'ASL, prima dell'immissione in servizio.

Età: ai sensi dell'art. 3, comma 6 della L. 15.05.1997, n. 127, la partecipazione alle selezioni indette da Pubbliche Amministrazioni non è più soggetta a limite di età, salve le limitazioni previste dalla vigente normativa per il collocamento a riposo d'ufficio.

2) REQUISITI SPECIFICI DI AMMISSIONE

Possono partecipare all'avviso coloro che sono in possesso dei requisiti seguenti:

- **laurea in Medicina e Chirurgia**
- **iscrizione all'albo professionale dei medici chirurghi**

L'iscrizione al corrispondente albo professionale di uno dei Paesi dell'Unione Europea consente la partecipazione alla selezione, fermo restando l'obbligo dell'iscrizione all'albo in Italia prima dell'assunzione in servizio.

- **Anzianità** di servizio di sette anni, di cui cinque nella disciplina o disciplina equipollente e specializzazione nella disciplina o disciplina equipollente ovvero anzianità di servizio di dieci anni nella disciplina (ai sensi dell'art. 5 comma 1 lett. b del DPR 484/97).

Le discipline equipollenti sono individuate con D.M. 30.01.1998 e ss.mm.ii.

L'anzianità di servizio utile per l'accesso al secondo livello dirigenziale deve essere maturata presso amministrazioni pubbliche, istituti di ricovero e cura a

carattere scientifico, istituti o cliniche universitarie e istituti zooprofilattici sperimentali, secondo quanto disposto dall'art. 10 del D.P.R. n. 484/97. Saranno valutati altresì i servizi prestati ai sensi del disposto degli artt. 11, 12, e 13 del D.P.R. n. 484/97.

Nei certificati di servizio devono essere indicate le posizioni funzionali o le qualifiche attribuite, le discipline nelle quali i servizi sono stati prestati, nonché le date iniziali e terminali dei relativi periodi di attività.

- **Curriculum** redatto ai sensi degli artt. 6 e 8 del D.P.R. 484/97 ovvero con riferimento:
 - a) alle competenze tecnico-professionali necessarie per l'effettivo svolgimento della tipologia di incarico in oggetto;
 - b) casistica trattata nei precedenti incarichi, misurabili in termini di volume e complessità; le casistiche devono essere riferite al decennio precedente alla data di pubblicazione nella Gazzette Ufficiale della Repubblica Italiana del presente avviso di attribuzione di incarico e devono essere certificate dal Direttore Sanitario sulla base dell'attestazione del direttore del competente dipartimento o unità operativa della A.S.L. o dell'Azienda Ospedaliera (art 6 c. 2 DPR 484/97);
 - c) scenario organizzativo in cui ha operato;
 - d) rilevanza dell'attività di ricerca svolta nel corso dei precedenti incarichi;
 - e) particolari risultati ottenuti nelle esperienze professionali precedenti;
 - f) alla tipologia delle istituzioni in cui sono allocate le strutture presso le quali il candidato ha svolto la propria attività ed alla tipologia delle prestazioni erogate dalle strutture medesime;

- g) alla posizione funzionale del candidato nelle strutture ed alle sue competenze, con indicazioni di eventuali specifici ambiti di autonomia professionale con funzioni di direzione;
- h) alla tipologia qualitativa e quantitativa delle prestazioni effettuate dal candidato;
- i) ai soggiorni di studio o di addestramento professionale per attività attinenti alla disciplina in rilevanti strutture italiane o estere di durata non inferiore a tre mesi con esclusione dei tirocini obbligatori;
- j) alla attività didattica presso corsi di studio per il conseguimento di diploma universitario, di laurea o di specializzazione ovvero presso scuole per la formazione di personale sanitario con indicazione delle ore annue di insegnamento;
- k) alla partecipazione a corsi, congressi, convegni e seminari, anche effettuati all'estero, valutati secondo i criteri di cui all'art. 9 del D.P.R. 484/97, nonché alle pregresse idoneità nazionali.

Si considerano corsi di aggiornamento tecnico/professionale i corsi, i seminari, i convegni ed i congressi che abbiano, in tutto o in parte, finalità di formazione e aggiornamento professionale di avanzamento di ricerca scientifica. (art. 9 c. 2 DPR 484/97).

- l) altri eventuali ulteriori titoli utili agli effetti della valutazione di merito.

Nella valutazione del curriculum è presa in considerazione altresì la produzione scientifica strettamente pertinente alla disciplina, pubblicata su riviste italiane o straniere caratterizzate da criteri di filtro nell'accettazione dei lavori, della quale produzione sarà valutato l'impatto sulla comunità scientifica.

Oltre l'elenco cronologico delle pubblicazioni vanno allegate le pubblicazioni ritenute più significative.

Le pubblicazioni devono essere edite a stampa.

I contenuti del curriculum, esclusi quelli di cui alla lettera h), possono essere autocertificati dal candidato (DPR 484/97 art. 8 c. 5).

L'Azienda si riserva la facoltà di procedere a controlli a campione per accertare la veridicità delle dichiarazioni rilasciate dal candidato.

- **Attestato di formazione manageriale.**

Fino all'espletamento del primo corso di formazione, si prescinde dal possesso del requisito dell'attestato di formazione manageriale, fermo restando l'obbligo, nel caso di assunzione dell'incarico, di acquisire l'attestato nel primo corso utile nonché quanto previsto dall'Art. 15 c. 8) del D.Lgs. n. 502/92 e ss.mm.ii.

L'accertamento dei requisiti dell'art. 5, commi 1 e 2, del D.P.R. 484 del 10.12.97 è effettuato dalla Commissione di cui all'articolo 15 comma 7 bis lettera a) del D. Lgs. 502 del 30.12.92 e ss.mm.ii., e l'ammissibilità verrà comunicata ai candidati, immediatamente prima del colloquio.

DEFINIZIONE DEL PROFILO PROFESSIONALE

PER L'INCARICO DI DIRETTORE DELLA

S.C. SISP A.S.L. TO3

TIPOLOGIA DI STRUTTURA

L'ASL TO3 è un'Azienda territoriale di circa 585.000 residenti distribuiti su un territorio comprendente 109 Comuni per complessivi 2.952 Kmq, caratterizzato da forti differenziazioni collegate a realtà sociali articolate (dalle aree della prima cintura metropolitana a forte concentrazione abitativa a quelle di estrema montagna a scarsissima densità abitativa).

Il nuovo atto aziendale prevede 5 Distretti Territoriali e 3 Ospedali (Rivoli, Susa e Pinerolo).

Gli ospedali di Rivoli e Pinerolo sono classificati come ospedali Spoke con DEA di I livello, mentre l'ospedale di Susa è classificato come ospedale di base con Pronto Soccorso di Area disagiata, al fine di tutelare le aree territoriali con tempi di percorrenza superiori ai tempi previsti dal Regolamento per un servizio di emergenza efficace (*D.G.R. n. 1-600 del 19/11/2014 “Adeguamento della rete ospedaliera agli standard della Legge 135/2012 e del Patto per la Salute 2014/2016 e linee di indirizzo per lo sviluppo della rete territoriale”*).

La riconversione di quattro piccoli ospedali (Giaveno, Torre Pellice, Avigliana e Pomaretto) ha portato alla creazione in tali sedi di un CAP (Centro di Assistenza Primaria) ad Avigliana e di quattro strutture di CAVS (Continuità Assistenziale a Valenza Sanitaria) per un totale di 82 posti letto.

Sul territorio aziendale è presente l'A.O.U. San Luigi di Orbassano con cui sono stati avviati numerosi progetti di integrazione delle attività.

Sono altresì presenti n. 6 Case di Cura private accreditate per circa n. 600 P.L. complessivi dedicati a Neuropsichiatria, R.R.F e Lungodegenza.

Le funzioni riferite al livello di assistenza Prevenzione sono garantite dal Dipartimento di Prevenzione, che afferisce funzionalmente al Coordinamento delle attività territoriali.

CARATTERISTICHE DELLA STRUTTURA

Dipartimento di Prevenzione

Il Dipartimento di Prevenzione è un dipartimento di tipo strutturale e pone in essere funzioni di produzione di servizi sanitari. Tra le competenze del Dipartimento di Prevenzione rientrano la salvaguardia della salute collettiva da raggiungere attraverso il perseguimento di obiettivi di prevenzione delle malattie e delle disabilità; la

promozione della salute e del miglioramento della qualità degli ambienti di vita e di lavoro attraverso l'individuazione e la successiva rimozione delle cause di nocività e malattia di origine ambientale, umana o animale. Sono sviluppate le specifiche azioni secondo le indicazioni nazionali e sono sviluppate attività di epidemiologia, promozione della salute e di prevenzione delle malattie cronico degenerative in collaborazione con gli altri servizi e Dipartimenti aziendali.

Sono individuate nel Dipartimento di Prevenzione le Strutture Complesse e semplici di seguito illustrate:

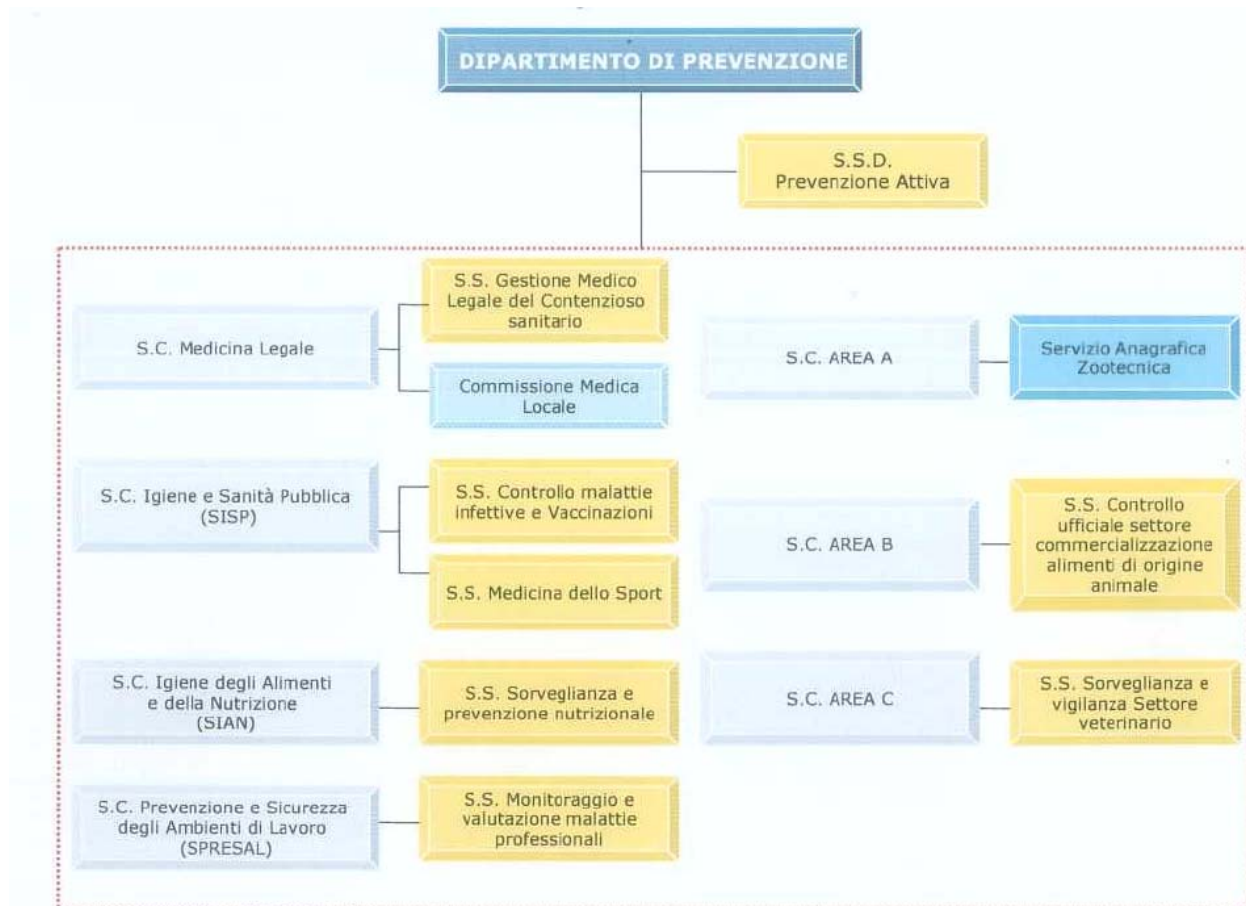

La Struttura Complessa Igiene e Sanità Pubblica (SISP)

La Struttura Complessa SISP svolge in via prioritaria le seguenti funzioni:

- Sorveglianza epidemiologica delle malattie infettive.
- Interventi di controllo della diffusione delle malattie infettive e diffuse.
- Predisposizione di sistemi di risposta ad emergenze di origine infettiva.

- Gestione delle vaccinazioni secondo le linee dettate dal Piano Nazionale Vaccini e dal Piano Piemontese di Promozione delle Vaccinazioni.
- Medicina del viaggiatore.
- Tutela della salute e della sicurezza degli ambienti aperti e confinati, con particolare riguardo a: valutazione igienico-sanitaria degli strumenti di regolazione e pianificazione urbanistica; tutela della salute dai fattori di rischio presenti in ambiente di vita non confinato; tutela della salute nell'uso delle piscine pubbliche o di uso pubblico; tutela della salute nell'uso delle acque di balneazione; tutela della salubrità e sicurezza delle civili abitazioni (compresi i programmi di sorveglianza e prevenzione degli incidenti domestici); tutela delle condizioni igieniche e di sicurezza degli edifici ad uso scolastico e ricreativo, delle strutture destinate ad attività sanitaria e socio-sanitaria e degli stabilimenti termali; tutela della popolazione dal rischio amianto; prevenzione e sicurezza nell'uso di radiazioni ionizzanti e non ionizzanti e dal rischio radon negli ambienti di vita; tutela della salute dai rischi per la popolazione derivanti dall'utilizzo di sostanze chimiche (REACH); promozione della sicurezza stradale; collaborazione con gli altri Enti e Istituzioni locali per la predisposizione di sistemi di risposta ad emergenze da fenomeni naturali o provocati; collaborazione con le altre Strutture Aziendali e con gli Enti e le Istituzioni locali per la predisposizione dei PEPS.
- Sorveglianza sui fattori di rischio di malattie croniche.
- Gestione del registro delle cause di morte ed atti connessi.
- Educazione sanitaria e promozione della salute sui temi di competenza.

Nell'ambito della Struttura Complessa "Igiene e Sanità Pubblica (SISP)" opera la Struttura Semplice "Controllo Malattie infettive e Vaccinazioni" che svolge in via prioritaria le seguenti funzioni:

- Gestione del sistema informativo delle malattie infettive mediante raccolta delle segnalazioni dei casi di malattie infettive e parassitarie effettuate dai DEA, dai reparti ospedalieri, dai medici di medicina generale e pediatri di libera scelta presenti sul territorio della ASL.
- Gestione degli interventi di sorveglianza e di profilassi (farmacologica e/o vaccinale), previsti per le singole malattie infettive, nei confronti dei contatti familiari o comunitari (scuole, ambienti di lavoro), secondo protocolli validati dalla comunità scientifica internazionale e dalle linee guida regionali.
- Analisi periodica dei dati, comunicazione e diffusione dei risultati sull'andamento delle malattie infettive/diffusive.
- Organizzazione e gestione offerta attiva delle vaccinazioni obbligatorie e raccomandate (ad oggi definibili prioritarie) ai bambini e agli adolescenti, con convocazione a mezzo posta, campagne di sensibilizzazione che coinvolgono i medici e pediatri di famiglia, le scuole primarie del territorio.
- Organizzazione e gestione offerta delle vaccinazioni raccomandate agli adulti.
- Organizzazione della campagna antinfluenzale annuale sul territorio aziendale.

Nell'ambito della Struttura Complessa "Igiene e Sanità Pubblica (SISP)" opera anche la Struttura Semplice "Medicina dello Sport" che svolge in via prioritaria le seguenti funzioni:

- Effettuazione di visite medico sportive, comprensiva di esami specifici.
- Rilascio del certificato di idoneità agonistica per la pratica dello sport.
- Promozione salute e attività motoria.
- Supporto attività di vigilanza prevenzione doping.

Dotazione strutturale

Il SISP dell'ASL TO3 opera su 4 sedi:

SISP	COLLEGNO RIVOLI SUSA PINEROLO
------	--

Dotazione di personale

Il personale assegnato alla S.C. SISP al 31/12/2018 ammonta a 54 unità ed è così composto:

Unità di Personale dipendente	54
Personale medico	10
Altro personale laureato	1
Personale infermieristico/assistente sanitario/OSS	22
Altro personale ruolo sanitario (tecnici prevenzione)	9
Personale amministrativo	12

ATTIVITA' ANNO 2018

Le attività di competenza del SISP sono erogate nel rispetto dei programmi nazionali e regionali di prevenzione, e declinati nel Piano Locale della Prevenzione dell'ASL TO3.

Le attività di controllo effettuate nell'anno 2018 effettuate dalla S.C. SISP sono sotto riportate:

Vigilanza di iniziativa	Numero interventi di controllo anno 2018	
	Programmati	Effettuati
Strutture scolastiche	15	14
Strutture natatorie	170	219
Strutture ricettive	90	66
Esercizi di estetica/solarium	60	43
Esercizi di acconciatore	50	44
Attività di tatuaggio e piercing	25	50
Attività di tatuaggio e piercing per allerta		50
Cosmetici	0	1
Soccorso infermi - strutture	31	31
Soccorso infermi - mezzi	224	224
TOTALE	665	742

Vigilanza su richiesta	ANNO 2018		
	Interventi di controllo	Campioni	Accertamenti strumentali
Idoneità alloggiativa	26		
Strutture sanitarie	14		
Strutture socio assistenziali	57		
Amianto: verifica documento manutenzione e controllo	2		
Amianto: autorimozione	77		
Coperture in amianto: sopralluoghi	7		
Esposti / segnalazioni	86		
Controlli per legionellosi	21	21	21
Commissioni pubblico spettacolo	52		
TOTALE	342	21	21

Vigilanza rischi emergenti cura corpo	Numero
ESTETICA	
Totale esercizi estetica e/o solarium censiti	503
Totale unità controllate (no valutazioni SCIA)	66
Totale sopralluoghi	72
Totale apparecchiature elettromeccaniche controllate	44

TATUAGGI E PIERCING	
Totale esercizi censiti	73
Totale unità controllate (no valutazioni SCIA)	26
Totale sopralluoghi	30

PROFILO PROFESSIONALE

Competenze professionali

Il candidato dovrà essere in possesso delle competenze idonee a garantire l'assolvimento dei compiti e delle funzioni della S.C. SISP dell'ASL TO3, nel cui ambito operano la Struttura Semplice "Controllo Malattie infettive e Vaccinazioni" e la Struttura Semplice "Medicina dello Sport", nel rispetto delle normative di riferimento, degli standard regionali e nazionali ed in base a criteri di efficienza, efficacia ed appropriatezza, come di seguito elencati:

- Sorveglianza epidemiologica delle malattie infettive, degli interventi di controllo della diffusione delle malattie infettive e diffuse e della predisposizione di sistemi di risposta ad emergenze di origine infettiva.
- Gestione delle vaccinazioni secondo le linee dettate dalla legislazione nazionale e regionale in materia (Piano Nazionale Vaccini, Piano Piemontese di Promozione delle Vaccinazioni).
- Medicina del viaggiatore.
- Tutela della salute e della sicurezza degli ambienti aperti e confinati, con particolare riguardo a: valutazione igienico-sanitaria degli strumenti di regolazione e pianificazione urbanistica; tutela della salute dai fattori di rischio presenti in ambiente di vita non confinato; tutela della salute nell'uso delle piscine pubbliche o di uso pubblico; tutela della salute nell'uso delle acque di balneazione; tutela della salubrità e sicurezza delle civili abitazioni (compresi i programmi di sorveglianza e prevenzione degli incidenti domestici); tutela delle

condizioni igieniche e di sicurezza degli edifici ad uso scolastico e ricreativo, delle strutture destinate ad attività sanitaria e socio-sanitaria e degli stabilimenti termali; tutela della popolazione dal rischio amianto; prevenzione e sicurezza nell'uso di radiazioni ionizzanti e non ionizzanti e dal rischio radon negli ambienti di vita; tutela della salute dai rischi per la popolazione derivanti dall'utilizzo di sostanze chimiche (REACH); promozione della sicurezza stradale; collaborazione con gli altri Enti e Istituzioni locali per la predisposizione di sistemi di risposta ad emergenze da fenomeni naturali o provocati; collaborazione con le altre Strutture Aziendali e con gli Enti e le Istituzioni locali per la predisposizione dei PEPS.

- Sorveglianza sui fattori di rischio di malattie croniche.
- Gestione del registro delle cause di morte ed atti connessi.
- Educazione sanitaria e promozione della salute sui temi di competenza.

Al candidato si richiedono inoltre competenze professionali per assicurare lo sviluppo di un approccio coordinato nella gestione delle attività della Struttura: gli elementi di riferimento prioritari sono rappresentati dai principi della medicina basata sulle evidenze scientifiche (EBM), dalle linee guida e dalla loro contestualizzazione all'interno di specifici percorsi, dalle attività di audit clinico ai fini del miglioramento continuo, perseguito anche promuovendo l'introduzione di approcci innovativi.

Inoltre si richiedono capacità relazionali e di comunicazione nei confronti dei cittadini, degli Enti, delle Istituzioni, degli stakeholder, nonché capacità di promuovere l'integrazione con gli operatori sanitari coinvolti a vario titolo e con differenti livelli di competenza e specializzazione nelle attività di prevenzione, finalizzate a garantire un approccio multidisciplinare.

Capacità organizzative

Il candidato dovrà dimostrare di avere capacità organizzative in grado di:

- garantire l'organizzazione del lavoro e l'impegno di risorse adeguato ad un modello organizzativo flessibile, garantendo interazione con le altre strutture del Dipartimento di Prevenzione, e degli altri Dipartimenti aziendali e nel livello territoriale (Distretti, Commissione Tutela e Vigilanza);
- garantire l'aggiornamento e la formazione del personale dirigente e del personale sanitario (infermieri e tecnici della prevenzione), coerenti con gli obiettivi della Struttura Complessa.
- garantire lo svolgimento delle attività soprariportate in linea con la programmazione regionale e con quanto previsto dal Piano Regionale della Prevenzione, che esplicita specifici programmi, azioni, standard ed indicatori, in coerenza con il Piano Nazionale della Prevenzione.

Governo clinico

Il candidato dovrà dimostrare di avere competenze nell'ambito della gestione per processi, secondo un modello di miglioramento continuo della Qualità (audit, utilizzo di standard..) e della gestione del rischio clinico.

Formazione/ricerca scientifica

Il candidato dovrà attestare un proprio percorso formativo coerente con gli obiettivi della struttura e di avere interesse nell'ambito della ricerca scientifica e dell'innovazione organizzativa.

3) PRESENTAZIONE DELLE DOMANDE - TERMINE E MODALITÀ

La domanda di ammissione, da redigersi in carta semplice, indirizzata alla Struttura Complessa Personale e Gestione Risorse Umane dell'Azienda Sanitaria Locale TO3, potrà essere inoltrata con le seguenti modalità:

consegna a mano = presso S.C. Personale e Gestione Risorse Umane-Ufficio
Concorsi ASL TO3-

presso le sedi di:

Via Martiri XXX Aprile, n. 30 COLLEGNO (dal Lunedì al Giovedì– dalle ore 8,30 alle ore 12,00 e dalle ore 13,30 alle ore 15,30 -Venerdì – dalle ore 9,00 alle ore 12,00).

Stradale Fenestrelle, 72 – PINEROLO (lunedì – venerdì 9.00/12.00 – 14.00/16.00).

In tal caso la sottoscrizione dell'istanza può avvenire in presenza del dipendente addetto a ricevere la documentazione ovvero l'istanza debitamente firmata dall'interessato può essere presentata anche da interposta persona unitamente a fotocopia di un documento d'identità in corso di validità del sottoscrittore dell'istanza.

raccomandata a.r. o agenzia di spedizione = Struttura Complessa Personale e Gestione Risorse Umane dell'Azienda Sanitaria Locale TO3 – Via Martiri XXX Aprile, 30 – 10093 COLLEGNO (TO)

In tal caso l'istanza debitamente firmata dall'interessato deve essere spedita unitamente a fotocopia di un documento d'identità in corso di validità del sottoscrittore

tramite Posta Elettronica Certificata al seguente indirizzo = aslto3@cert.aslto3.piemonte.it

L'istanza e la documentazione (curriculum, elenco documenti e autocertificazioni varie) devono essere sottoscritte e scannerizzate e devono essere allegate in un unico file formato pdf comprensiva di copia di valido documento d'identità in corso di validità dell'aspirante.

La validità di tale invio è subordinata all'utilizzo da parte del candidato di casella di posta elettronica certificata *propria*. In caso contrario si provvederà all'esclusione dal bando.

In caso di invio tramite P.E.C. la data di spedizione è stabilita e comprovata dall'Ente ricevente.

Non è valido l'invio da casella di posta elettronica semplice, anche se indirizzata alla P.E.C. aziendale.

Il termine per la presentazione delle domande scade alle ore 12,00 del trentesimo giorno a decorrere dal giorno successivo a quello della data di pubblicazione del presente avviso nella Gazzetta Ufficiale della Repubblica Italiana.

Qualora detto giorno sia festivo, il termine è prorogato alla stessa ora del giorno successivo non festivo. Non si terrà conto delle domande che, per qualsiasi causa, perverranno all'Azienda Sanitaria in data successiva al termine di scadenza, anche se inoltrate a mezzo del servizio postale: **non fa fede il timbro postale.**

Nella domanda i candidati devono dichiarare ai sensi dell'art. 46 e 47 del D.P.R. 445/2000, consapevoli delle sanzioni penali previste dall'art. 76 del dello stesso D.P.R., i seguenti dati:

- 1) il cognome e il nome;
- 2) la data, il luogo di nascita e la residenza ed il codice fiscale;
- 3) il possesso della cittadinanza italiana, salve le equiparazioni stabilite dalle leggi vigenti, o cittadinanza di uno dei Paesi dell'Unione Europea/Paese Terzo (in tal caso il candidato deve dichiarare il possesso dei requisiti di cui al punto 1 dei "Requisiti Generali di ammissione") e un'adeguata conoscenza della lingua italiana;
- 4) il Comune di iscrizione nelle liste elettorali, ovvero i motivi della loro non iscrizione o della cancellazione dalle liste medesime;
- 5) dichiarazione di non aver riportato condanne penali e di non essere destinatario di provvedimenti che riguardano l'applicazione di misure di prevenzione, di decisioni civili e di provvedimenti amministrativi iscritti nel casellario giudiziale ai sensi della vigente normativa; in particolare di non aver riportato condanne penali per i reati di

cui agli articoli 600-bis, 600-ter, 600-quater, 600-quinquies e 609-undicies del codice penale, ovvero dell'irrogazione di sanzioni interdittive all'esercizio di attività che comportino contatti diretti e regolari con minori oppure indicare le eventuali condanne riportate;

6) di non essere a conoscenza di essere sottoposto a procedimenti penali;

7) titoli di studio posseduti e requisiti generali e specifici di ammissione (indicando sede e denominazione dell'Istituto/Università presso i quali gli stessi sono stati conseguiti, data conseguimento, titolo della tesi, votazione riportata, per la specializzazione indicare inoltre la durata legale del corso di anni accademici e se conseguita ai sensi del D.Lgs. n. 257/91 o ai sensi del D. Lgs n. 368/99;

8) l'iscrizione all'albo dell'Ordine dei Medici con indicazione del luogo, data e numero di iscrizione;

9) la posizione nei riguardi degli obblighi militari (per i soggetti nati entro il 31/12/1985);

10) i servizi prestati presso Pubbliche Amministrazioni nonché eventuali cause di risoluzione di precedenti rapporti di pubblico impiego;

11) di non essere stato destituito o dispensato dall'impiego presso una pubblica amministrazione;

12) il possesso di eventuali titoli che conferiscono il diritto di precedenza o preferenza nella nomina (in caso negativo omettere tale dichiarazione)

13) il domicilio presso il quale deve, ad ogni effetto, essere fatta ogni necessaria comunicazione;

14) di accettare le condizioni fissate dal bando di concorso, nonché quelle che disciplinano lo stato giuridico-economico del personale dell'ASL TO3;

15) l'autorizzazione all'Azienda al trattamento dei propri dati personali, ai sensi del Decreto Legislativo 30.06.2003 n. 196 finalizzato agli adempimenti per l'espletamento della procedura concorsuale.

I dati forniti dai candidati saranno raccolti presso l'ufficio competente per le finalità di gestione dell'avviso e, successivamente all'eventuale instaurazione del rapporto di lavoro, saranno trattati soltanto per le finalità inerenti alla gestione del rapporto stesso.

Le medesime informazioni potranno essere comunicate unicamente ad amministrazioni pubbliche direttamente interessate alla posizione giuridica-economica del candidato. Il conferimento dei dati è comunque obbligatorio ai fini della valutazione dei requisiti di partecipazione al concorso, pena l'esclusione;

16) data e firma in originale. La sottoscrizione non è soggetta ad autenticazione.

La mancata sottoscrizione della domanda in originale comporta l'esclusione dal concorso.

Ai sensi dell'art. 20 della Legge 5.02.1992, n. 104, i candidati portatori di handicap hanno la facoltà di indicare, nella domanda di partecipazione al concorso, l'ausilio necessario in relazione al proprio handicap, nonché l'eventuale necessità di tempi aggiuntivi per l'espletamento delle prove.

Gli aspiranti devono altresì indicare l'indirizzo presso il quale deve, ad ogni effetto, essere fatta ogni necessaria comunicazione, con esatta indicazione del codice di avviamento postale, n. telefonico (anche cellulare); essi sono tenuti a comunicare tempestivamente ogni cambiamento di indirizzo all'Amministrazione, la quale non assume alcuna responsabilità nel caso di irreperibilità presso l'indirizzo comunicato.

L'Amministrazione si riserva la facoltà di richiedere, in qualunque momento, la presentazione dei documenti attestanti il possesso dei requisiti dichiarati.

4) DOCUMENTAZIONE DA ALLEGARE ALLA DOMANDA

- a) Curriculum formativo e professionale redatto e sottoscritto dall'interessato.
- b) Idonea certificazione attestante il conseguimento dei titoli di cui al punto 2. La certificazione relativa alla tipologia qualitativa e quantitativa delle prestazioni effettuate dal candidato non può essere prodotta in autocertificazione secondo quanto disposto dall'art. 8, comma 5 del D.P.R. 484/1997.
- c) Eventuali pubblicazioni o altri documenti scientifici e di carriera che il candidato ritenga opportuno presentare.
- d) Elenco in carta semplice dei documenti e dei titoli presentati, datato e firmato.
- e) Copia fotostatica di valido documento di riconoscimento con fotografia.

Non saranno presi in considerazione documenti o titoli che gli aspiranti hanno allegato a pratiche di altri avvisi o concorsi presso questa Azienda.

L'Azienda si riserva la facoltà di richiedere integrazioni, rettifiche e regolarizzazioni di documenti che si riterranno legittimamente attuabili.

I lavori scientifici (articoli, comunicazioni, abstracts, poster, ecc.), che devono essere editi a stampa, devono essere materialmente prodotti in originale o in copia autenticata ai sensi di legge, ovvero in semplice copia fotostatica tratta dagli originali pubblicati dichiarata conforme all'originale ai sensi di legge dal candidato. Se solo dichiarati non saranno valutati.

Di tali pubblicazioni deve essere prodotto elenco dettagliato, con numerazione progressiva in relazione al corrispondente documento e con indicazione della relativa forma originale o autenticata e può valere come dichiarazione di conformità agli originali citando la seguente formula: "Il sottoscritto _____, ai sensi degli Artt. 47 e 76 del D.P.R. 445/2000 dichiara che le copie dei documenti allegati sono conformi agli originali".

L'aspirante può inoltre allegare eventuali titoli che ritenga opportuno presentare per la valutazione di merito, prodotti in originale o in copia autenticata ai sensi di legge.

I titoli che ex art. 5 D.P.R. n. 487/94 danno diritto a precedenza o preferenza a parità di punteggio o ad eventuali riserve previste da leggi speciali devono essere ritualmente autocertificati.

Non saranno valutati i titoli non debitamente autocertificati o presentati oltre il termine di scadenza, né saranno prese in considerazione copie di documenti non autenticati ai sensi di legge.

L'eventuale riserva di invio successivo di documenti è priva d'effetto.

Qualora le dichiarazioni di cui agli Artt. 46 e 47 del D.P.R. 445/2000 e s.m.i. presentino delle irregolarità o delle omissioni rilevabili d'ufficio, non costituenti falsità riguardanti i requisiti d'ammissione si darà notizia di tale irregolarità all'interessato, il quale sarà tenuto alla regolarizzazione o al completamento della dichiarazione; in mancanza il procedimento non avrà seguito.

L'Azienda effettua idonei controlli, anche a campione, e in tutti i casi in cui sorgono fondati dubbi, sulla veridicità delle dichiarazioni sostitutive di cui agli artt. 46 e 47 D.P.R. 445/2000 e s.m.i.. Chiunque rilascia dichiarazioni mendaci, forma atti falsi o ne fa uso nei casi previsti dal D.P.R. n. 445/2000 e s.m.i., è punito ai sensi del codice penale e delle leggi speciali in materia.

L'esibizione di un atto contenente dati non più rispondenti a verità equivale ad uso di atto falso.

Le dichiarazioni sostitutive rese ai sensi degli artt. 46 e 47 D.P.R. 445/2000, e s.m.i., sono considerate come fatte a pubblico ufficiale.

Se i reati di cui sopra sono commessi per ottenere la nomina ad un pubblico ufficio, il giudice, nei casi più gravi, può applicare l'interdizione temporanea dai pubblici uffici.

Ferme restando le sanzioni penali previste dall'art. 76 D.P.R. n. 445/2000, e s.m.i., per l'ipotesi di dichiarazioni mendaci, qualora dai controlli emerga la non veridicità

delle dichiarazioni rese dal concorrente, il medesimo decade dai benefici eventualmente conseguenti al provvedimento emanato sulla base della dichiarazione non veritiera.

5) DICHIARAZIONI SOSTITUTIVE

La dichiarazione sostitutiva relativa agli incarichi dirigenziali (incarico di direttore di struttura complessa, incarico di responsabile di struttura semplice, incarico di alta professionalità, incarico di natura professionale, ecc.) deve contenere: tipologia incarico, denominazione incarico, date di inizio e fine complete di giorno, mese, anno.

I servizi prestati all'estero devono essere riconosciuti ai sensi della L. n. 735/60 e pertanto occorre specificare analiticamente gli estremi del Ministero della salute con il quale ne è stato disposto il riconoscimento in Italia.

La dichiarazione sostitutiva relativa al servizio prestato presso Case di Cura private deve espressamente contenere l'indicazione della convenzione o accreditamento con il S.S.N.; in assenza di tale indicazione il servizio non sarà considerato, qualora di dipendenza, nei titoli di carriera ma nel curriculum formativo e professionale.

La dichiarazione sostitutiva relativa allo svolgimento di attività ambulatoriale interna in base a rapporti convenzionali di cui all'art. 21 del D.P.R. n. 483/97 (attività specialistica ambulatoriale convenzionata) deve inoltre contenere tassativamente l'orario di attività settimanale.

La dichiarazione sostitutiva relativa ai periodi di effettivo servizio militare di leva, di richiamo alle armi, di ferma volontaria e di rafferma deve tassativamente contenere quanto indicato nel foglio matricolare dello stato di servizio (esatto periodo di svolgimento, qualifica rivestita e struttura presso cui è stato prestato).

La dichiarazione sostitutiva relativa alla partecipazione a corsi, convegni, congressi, seminari deve contenere: oggetto, società o ente organizzatore, data, luogo e durata

di svolgimento, partecipazione come uditore o relatore e se era previsto un esame finale.

La dichiarazione sostitutiva relativa a dottorato di ricerca e a master deve contenere: denominazione del titolo, sede e denominazione dell'università/ente presso cui è stato conseguito, durata legale del corso, data conseguimento, votazione riportata.

La dichiarazione sostitutiva relativa allo svolgimento di attività di docenza, deve contenere: titolo, società o ente organizzatore, date in cui è stata svolta la docenza, numero di ore svolte.

6) NOMINA DELLA COMMISSIONE E MODALITA' DI SELEZIONE

La Commissione, ai sensi di quanto disposto dall'art. 15 D. Lgs. n. 502/92 e s.m.i., è composta dal Direttore Sanitario dell'azienda interessata e da tre Direttori di Struttura Complessa nella medesima disciplina dell'incarico da conferire, individuati tramite sorteggio da un elenco nazionale nominativo costituito dall'insieme degli elenchi regionali dei Direttori di Struttura Complessa appartenenti ai ruoli regionali del Servizio Sanitario Nazionale.

Le operazioni di sorteggio dei componenti la commissione di selezione sono svolte dalla Commissione di sorteggio nominata dal Direttore Generale dell'ASL TO3 e composta da tre dipendenti del ruolo amministrativo di cui uno con funzioni di Presidente e uno anche con funzioni di segretario.

Qualora fossero sorteggiati tre direttori di struttura complessa della Regione Piemonte non si procederà alla nomina del terzo sorteggiato e si proseguirà nel sorteggio fino ad individuare almeno un componente della commissione di regione diversa.

Per ogni componente titolare viene sorteggiato almeno un componente supplente.

Le operazioni di sorteggio si svolgeranno, in pubblica seduta, presso la S.C. Personale e Gestione Risorse Umane dell'A.S.L. TO3, Via Martiri XXX Aprile, n 30

– Collegno (TO), alle ore 10,00 del 10° giorno successivo alla data di scadenza del bando.

Qualora detto giorno sia sabato o festivo, il sorteggio sarà effettuato il primo giorno non festivo immediatamente successivo nell'orario anzidetto.

Nel caso in cui i Componenti sorteggiati non accettino la nomina o risultino incompatibili con la funzione, ai sensi della legislazione vigente, si procederà a nuovi sorteggi che si effettueranno nello stesso luogo ed alla stessa ora sopra indicati, ogni primo e quindicesimo giorno del mese fino a che non verrà completata la Commissione esaminatrice della selezione.

Qualora detto giorno sia sabato o festivo, il sorteggio sarà effettuato il primo giorno non festivo immediatamente successivo nell'orario anzidetto.

Il presente comunicato ha valore di notifica nei confronti di tutti gli interessati.

La/le data/e e la sede del colloquio verranno comunicate ai candidati non meno di 15 giorni prima dello svolgimento dello stesso sul sito Aziendale:

www.aslto3.piemonte.it – Amministrazione Trasparente – Bandi di Concorso –; in

caso di numero esiguo di candidati, verrà comunicato agli stessi tramite raccomandata a.r. e/o telegramma. Ai candidati che dichiarano il possesso di PEC personale la convocazione potrà essere inviata via PEC all'indirizzo indicato.

I candidati che non si presenteranno a sostenere il colloquio nel giorno, nell'ora e nella sede stabiliti, saranno dichiarati esclusi dalla procedura quale sia la causa dell'assenza, anche se non dipendente dalla volontà dei singoli concorrenti.

La Commissione, al termine del colloquio e della valutazione del curriculum, stabilirà sulla base dell'analisi di una valutazione complessiva, l'idoneità di ciascun candidato all'incarico.

7) PUNTEGGIO MACROAREE E MODALITA' DI SELEZIONE

La Commissione preso atto del profilo Professionale del dirigente da incaricare, così come delineato nel presente avviso, all'atto del primo insediamento definisce i criteri di valutazione.

Sulla base di quanto previsto dalla D.G.R. n. 14-6180 del 29.07.2013, gli ambiti della valutazione sono articolati sulle seguenti macroaree:

- Curriculum punteggio massimo: punti 40
- Colloquio punteggio massimo: punti 60

L'analisi comparativa dei curricula con l'attribuzione del relativo punteggi avviene sulla base dei seguenti elementi:

Esperienze di carattere professionale e formativo PUNTI 10

(sulla base delle definizioni di cui all'art. 8 comma 3, DPR 484/97)

Titoli professionali posseduti PUNTI 10

(titoli scientifici, accademici, e pubblicazioni con particolare riferimento alle competenze organizzative e professionali)

Volume dell'attività svolta PUNTI 10

(in linea con i principi di cui all'art. 6 in particolare commi 1 e 2 DPR n. 484/97)

Aderenza al profilo professionale ricercato PUNTI 10

Il colloquio è diretto a verificare le capacità professionali del candidato nella specifica disciplina con riferimento alle esperienze professionali maturate e documentate nel curriculum nonché ad accertare le capacità gestionali, organizzative e di direzione con riferimento all'incarico da assumere (art. 8, comma 2 DPR 484/1997).

Il colloquio si intende superato con il punteggio minimo di 42/60.

Il punteggio complessivo è determinato sommando il punteggio conseguito nella valutazione del curriculum al punteggio riportato nel colloquio.

Al termine delle operazioni di selezione, la Commissione redige una terna di candidati idonei sulla base dei migliori punteggi attribuiti.

8) CONFERIMENTO DELL'INCARICO

L'incarico, che ha durata di cinque anni, rinnovabile ai sensi della normativa vigente, verrà conferito dal Direttore Generale con atto deliberativo di nomina.

Ai sensi dell'Art. 15 comma 7 bis lettera b) del D. Leg. n. 502/1992 e ss.mm.ii. sulla base dell'analisi comparativa dei curricula, dei titoli professionali posseduti, avuto anche riguardo alle necessarie competenze organizzative e gestionali, dei volumi dell'attività svolta, dell'aderenza al profilo ricercato e degli esiti del colloquio, la commissione presenta al Direttore Generale una terna di candidati idonei formata sulla base dei migliori punteggi attribuiti.

Il Direttore Generale individua il candidato da nominare nell'ambito della terna predisposta dalla commissione e lo nomina con provvedimento formale; qualora intenda nominare uno tra i due candidati che non hanno conseguito il miglior punteggio, deve motivare analiticamente tale scelta e tali motivazioni devono essere pubblicate sul sito internet dell'Azienda.

L'esclusività del rapporto di lavoro costituisce criterio preferenziale per il conferimento dell'incarico.

L'incarico a tempo indeterminato di direzione di struttura complessa è conferito a rapporto di lavoro esclusivo

L'Azienda provvederà alla pubblicazione sul proprio sito internet www.aslto3.piemonte.it di quanto previsto dall'art. 15 comma 7 bis lettera d) del D. Lgs. 502/1992

L'amministrazione si riserva la facoltà di non procedere all'attribuzione dell'incarico in relazione all'intervento di particolari vincoli legislativi, regolamentari, finanziari od organizzativi. La nomina dell'incaricato sarà subordinata all'esistenza di norme

che autorizzino l'Azienda ad effettuare assunzioni, per cui nessuno potrà vantare alcun diritto soggettivo od interesse legittimo alla nomina.

9) COSTITUZIONE DEL RAPPORTO DI LAVORO

L'Azienda, prima di procedere alla stipulazione del contratto individuale per la costituzione del rapporto di lavoro, provvederà ad acquisire e verificare le informazioni oggetto delle dichiarazioni sostitutive rese dal candidato.

Nel termine di trenta giorni il vincitore dell'avviso dovrà dichiarare di non avere altri rapporti di impiego pubblico o privato e di non trovarsi in nessuna delle condizioni di incompatibilità richiamate dall'art. 53 del D. Lgs. n. 165/01. In caso contrario, unitamente ai documenti, dovrà essere presentata una dichiarazione di opzione per la nuova Azienda.

Costituisce motivo di recesso per giusta causa l'aver ottenuto l'assunzione mediante false dichiarazioni nella domanda o mediante presentazione di documenti falsi e/o viziati da invalidità non sanabile. Il provvedimento di decadenza è adottato con deliberazione dell'A.S.L.TO3 in conseguenza di quanto sopra.

10) NORME FINALI

L'Amministrazione si riserva la facoltà insindacabile, senza che gli aspiranti possano sollevare obiezioni o vantare diritti di sorta, di modificare, prorogare, sospendere o revocare il presente avviso, o parte di esso, qualora ne rilevasse la necessità o l'opportunità per ragioni di pubblico interesse ovvero in ragione in esigenze attualmente non valutabili né prevedibili, nonché in applicazione di disposizioni di contenimento della spesa pubblica che impedissero, in tutto o in parte, l'assunzione di personale o per mancanza di disponibilità finanziaria dell'A.S.L. e fatte salve, infine, eventuali diverse indicazioni regionali in materia.

I termini di conclusione del procedimento afferente la procedura di selezione sono stabiliti, di norma, in 12 mesi a decorrere dalla pubblicazione dell'avviso nella

Gazzetta Ufficiale della Repubblica Italiana.

Per quanto non esplicitamente previsto nel presente avviso si rimanda alle norme di cui al D. Lgs. n. 502/92 e ss.mm.ii., al D.P.R. 484/97, al D.P.R. 487/94 e ai contenuti della D.G.R. n. 14-6180 del 29.07.2013 oltre a quanto stabilito dal C.C.N.L. della Dirigenza Medica Veterinaria vigente.

Per ulteriori informazioni rivolgersi all'Ufficio Concorsi della S.C Personale e Gestione Risorse Umane- Azienda Sanitaria Locale TO3 presso le sedi di:

Via Martiri XXX Aprile, n. 30 10093 Collegno TO - Tel: 011/4017020 – 4017021 - 4017095.

Stradale Fenestrelle, 72 - 10064 Pinerolo TO - Tel. 0121/235181-235216.

Il bando di concorso pubblico sarà disponibile sul sito Aziendale www.aslto3.piemonte.it – Amministrazione Trasparente – Bandi di Concorso - dopo la pubblicazione sulla Gazzetta Ufficiale della Repubblica Italiana.

IL DIRETTORE GENERALE

Dott. Flavio BORASO

**SCHEMA ESEMPLIFICATIVO DI DOMANDA DI AMMISSIONE
ALL'INCARICO QUINQUENNALE DI DIRETTORE DI STRUTTURA
COMPLESSA**

Alla Struttura Complessa

Personale e Gestione Risorse Umane

AZ. SAN. LOCALE TO3

Via Martiri XXX Aprile, 30

10093 Collegno (TO)

Il/La sottoscritto/a (cognome e nome) _____

nato/a _____ il _____ residente in _____

(provincia di _____) (cap. _____), in via _____

Tel. _____ - indirizzo e_mail _____

indirizzo PEC _____ chiede di essere ammesso/a.

all'avviso pubblico, per l'attribuzione dell'incarico quinquennale di **Direttore di**

Struttura Complessa – Disciplina Igiene, Epidemiologia e Sanità Pubblica per la

Direzione della S.C. SISP – A.S.L. TO3.

A tale scopo, ai sensi degli artt. 46 e 47 del D.P.R. 445/2000, consapevole delle sanzioni penali previste dall'art. 76 del D.P.R. 28 dicembre 2000, n. 445, per le ipotesi di falsità in atti e dichiarazioni non veritiere dichiara:

1. di essere cittadino/a italiano/a ovvero di essere cittadino di uno dei paesi dell'Unione Europea o Paesi Terzi (in tal caso il candidato deve dichiarare il possesso dei requisiti di cui al punto 1 dei "Requisiti Generali di ammissione") _____ e di possedere adeguata conoscenza della lingua italiana;
2. di essere iscritto/a nelle liste elettorali del Comune di _____ (in caso di mancata iscrizione indicarne i motivi);

3. di non aver riportato condanne penali e di non essere destinatario di provvedimenti che riguardano l'applicazione di misure di prevenzione, di decisioni civili e di provvedimenti amministrativi iscritti nel casellario Giudiziale ai sensi della vigente normativa; in particolare di non aver riportato condanne penali per i reati di cui agli articoli 600-bis, 600-ter, 600-quater, 600-quinquies e 609-undicies del codice penale, ovvero dell'irrogazione di sanzioni interdittive all'esercizio di attività che comportino contatti diretti e regolari con minori oppure indicare le eventuali condanne riportate;
4. di non essere a conoscenza di essere sottoposto a procedimenti penali;
5. di essere in possesso del seguente titolo di studio
_____ conseguito presso
_____ nell'anno _____;
6. di essere in possesso dei requisiti specifici di ammissione (per quanto riguarda la Specializzazione deve essere indicata l'esatta dicitura della stessa, la data e l'Università presso cui è stata conseguita);
7. di essere iscritto/a all'Ordine dei Medici di _____ dal _____ con il numero _____ ;
8. di trovarsi nella seguente posizione nei riguardi degli obblighi militari (per i soggetti nati entro il 1985) _____ ;
9. di aver svolto servizio presso le seguenti Pubbliche Amministrazioni

_____ nella posizione funzionale di

dal _____ al _____ (indicare se lavoro a Tempo
Determinato o Indeterminato)

_____ (indicare eventuali
cause di risoluzione) ;

- 10.** di aver svolto attività _____
presso _____
dal _____ al _____;
- 11.** di aver partecipato ai seguenti corsi di formazione professionale e di
aggiornamento: _____
presso _____ in qualità di _____
dal _____ al _____ con/senza esame finale;
- 12.** di produrre n. _____ pubblicazioni allegare alla presente;
- 13.** di non essere stato/a destituito/a o dispensato/a dall'impiego presso una
Pubblica Amministrazione;
- 14.** di essere in possesso, alla data di scadenza del termine stabilito dal presente
bando, di tutti i requisiti generali e specifici di ammissione;
- 15.** di possedere i seguenti titoli _____ che conferiscono il diritto di
precedenza o preferenza nella nomina (in caso negativo omettere tale
dichiarazione)
- 16.** di essere disponibile a formulare opzione per il rapporto di lavoro esclusivo;
- 17.** di dichiarare che il domicilio al quale dovranno essere inviate le
comunicazioni relative al presente avviso è in via/corso

_____ n _____ cap _____ Paese

_____ Prov. _____
- Tel. _____ riservandosi di comunicare tempestivamente
ogni variazione dello stesso

18. di autorizzare l'Azienda al trattamento dei propri dati personali del D.Lgs. n. 196 del 30.06.2003 per l'espletamento della procedura;
19. di allegare alla presente istanza la documentazione prevista del bando accettando le condizioni fissate dal bando stesso nonché quelle che disciplinano e disciplineranno lo stato giuridico ed economico del personale dell'A.S.L. TO3.

Data,

(firma per esteso e leggibile)

Ai sensi dell'art. 38, del D.P.R. 28 dicembre 2000, n. 445, si precisa di allegare copia fotostatica (non autenticata) di un documento di identità.